ZINDEL UNITED

FEHR ADVICE
Behavioral Economics Consultancy Group

«Es geht los!»

Kreislaufwirtschaft bei Zindel United

Kick-Off Workshop mit dem Kernteam

06.02.2026

#Experimentability

AGENDA FÜR DEN HEUTIGEN WORKSHOP

Zeit	Block	Thema
09:00 – 09:15	1	Wohin wollen wir?
09:15 – 09:30	2	Welche Szenarien gibt es?
09:30 – 10:00	3	Wie entscheiden wir?
10:00 – 10:20	**-**	**Pause**
10:20 – 11:20	4	Was testen wir?
11:20 – 11:40	5	Wer macht was?
11:40 – 12:00	6	Wie legen wir los?

Was wir heute schaffen:

- ✓ **Gemeinsames Zielbild** – Wir wissen, wie Erfolg im Oktober 2026 aussieht
- ✓ **Ehrliche Szenarien** – Wir sind auf alle Ausgänge vorbereitet
- ✓ **Entscheidungswerkzeug** – Wir haben die 48h-Regel für schnelle, klare Entscheidungen
- ✓ **Konkrete inhaltliche Pfosten** – Wir wissen was wir im Piloten testen werden
- ✓ **Klare Rollen** – Wir wissen, wer was macht, wie wir zusammenarbeiten

«Wohin wollen wir?»

Unser Gemeinsames Zielbild

Block 1

#Experimentability

ERGEBNISVISUALISIERUNG
So könnte eine interne Mitarbeiterkommunikation aussehen

Stellt euch vor:

Oktober 2026
Unser Pilotprojekt ist abgeschlossen.

Wir denken vom Ziel rückwärts:

- Wollen am Ende nicht nur ausprobieren, sondern zeigen, dass Kreislaufwirtschaft funktioniert
- Also starten wir mit einem klaren Bild davon, wie Erfolg aussehen könnte, wenn Kreislaufwirtschaft bei Zindel Realität ist
- Diese Ergebnisvisualisierung ist unser Zielbild. So könnte unsere Kommunikation im Oktober 2026 aussehen.

- **Was meint ihr dazu?**

Zwei Fragen führen uns durch das Projekt

1

IST KREISLAUFWIRTSCHAFT EIN BUSINESS CASE FÜR ZINDEL?

Rechnet sich das?

Spart es Zeit, Material, CO2?

Wenn Ja…

2

WIE NEHMEN WIR ALLE MITARBEITENDEN MIT?

Wie bringen wir das für alle in den Alltag?

Habt ihr noch weitere Fragen, die euch beschäftigen?

Übergang zu Block 2

Wir haben jetzt eine Vorstellung davon, wo wir hinwollen.

Aber… Wird es auch so kommen?

Schauen wir uns an, was alles passieren kann, damit wir vorbereitet sind.

Ehrlich sein: «Nicht alles wird klappen»

Vier mögliche Szenarien

Block 2

#Experimentability

VIER MÖGLICHE SZENARIEN

Wir sind ehrlich, denn nicht alles wird direkt klappen

Wir haben das Zielbild kennengelernt, wissen also wie Erfolg aussieht. Nun müssen wir verstehen, welche Wege dorthin realistisch sind. Also, präsentieren wir jetzt vier mögliche Verläufe, die zeigen was passieren kann. So schaffen wir Orientierung und Ehrlichkeit.

Szenario	Was passiert?		Was heisst das für uns?	Was machen wir danach?	Wahrscheinlichkeit
1. Es läuft richtig gut. *„Der Beweis ist da“*	Wirkung Abläufe	✓ ✓	Der Pilot zeigt: Kreislaufwirtschaft funktioniert – technisch, organisatorisch und wirtschaftlich.	Ausweiten auf weitere Projekte, Partner und Standorte.	50-60%
2. Wir sehen erste Ergebnisse – aber ist noch nicht stabil. *„Fast geschafft“*	Wirkung Abläufe	✓ ✗	Wir wissen: Der Weg ist richtig, aber Zusammenarbeit, Routinen und Verantwortungen müssen weiter verbessert werden.	Routinen festigen, Standards definieren, Abläufe vereinheitlichen.	25-30%
3. Zusammenarbeit klappt – aber zeigt (noch) keine Wirkung. *„Funktioniert technisch, aber bringt’s noch nicht“*	Wirkung Abläufe	✗ ✓	Der Ablauf stimmt, aber der Hebel fehlt: Material, Partner oder Markt müssen mitziehen.	Wirkungstreiber identifizieren, Partner stärker einbinden, ökonomischen Hebel nachjustieren.	10-15%
4. Es funktioniert nicht – wir müssen’s anders denken. *„Kein Nutzen erkennbar“*	Wirkung Abläufe	✗ ✗	Die Idee stimmt, aber Rahmenbedingungen oder Umsetzung passen (noch) nicht.	Lernpunkte sichern, Entscheidung über Neustart oder Fokuswechsel.	5-10%

Diskussion: Wo stehen wir ehrlich?

Welches Szenario ist HEUTE für EUCH am wahrscheinlichsten?

Was müsste passieren, damit wir bei Szenario 1 landen?

Erfolgsfaktoren?

Was könnte uns ins Szenario 2, 3 oder 4 bringen?

Risiken?

Übergang zu Block 2

Wir wissen jetzt, wo wir hinwollen und wie das Ergebnis aussieht.
Wir wissen auch was schiefgehen kann.

Aber… Wir können nicht alles auf einmal ausprobieren.

Wie entscheiden wir, was wir testen, was wir bewusst lassen und wie wir mit Meinungsverschiedenheiten umgehen?

«Wie entscheiden wir?»

Die 48-Stunden-Regel

Block 3

#Experimentability

UNSERE BESONDERE SITUATION BEI ZINDEL

Klare Spielregeln erhöhen die Erfolgswahrscheinlichkeit

Firmenübergreifendes Projekt

Unterschiedliche Perspektiven auf das Thema Kreislaufwirtschaft

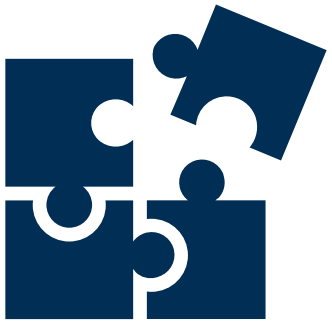

Tagesgeschäft vs. Innovation

EIN WERKZEUG FÜR HANDLUNGSFÄHIGKEIT

Jede Entscheidung fällt innerhalb von 48 Stunden

Was könnte passieren, wenn Entscheidungen liegen bleiben?

- Themen stapeln sich und keiner traut sich
- Gute Ideen versanden im Alltag
- Frustration: "Wir reden nur, es passiert nichts".
- Am Ende entscheidet, wer am lautesten ist

Die 48h-Regel ist ein Werkzeug, das Klarheit schafft, auch wenn wir unterschiedlicher Meinung sind. Wir schieben nicht auf, sondern entscheiden ob wir testen, bewusst stoppen oder eskalieren.

Testen | **Bewusst stoppen** | **Eskalieren**

DER ENTSCHEIDUNGSFILTER

5 Fragen klären, ob wir nach oben müssen

1. **Strategie:** Bindet das die Firma langfristig?

2. **Risiko:** Ist das Risiko unbegrenzt oder schwer abschätzbar?

3. **Zielkonflikt:** Gibt es einen Konflikt, den niemand im Raum entscheiden darf?

4. **Rahmen:** Budget oder Richtlinien überschritten?

5. **Verantwortung:** Ist unklar, wer entscheidet?

DIE 48H-REGEL ALS PROZESS

So läuft jede Entscheidung ab

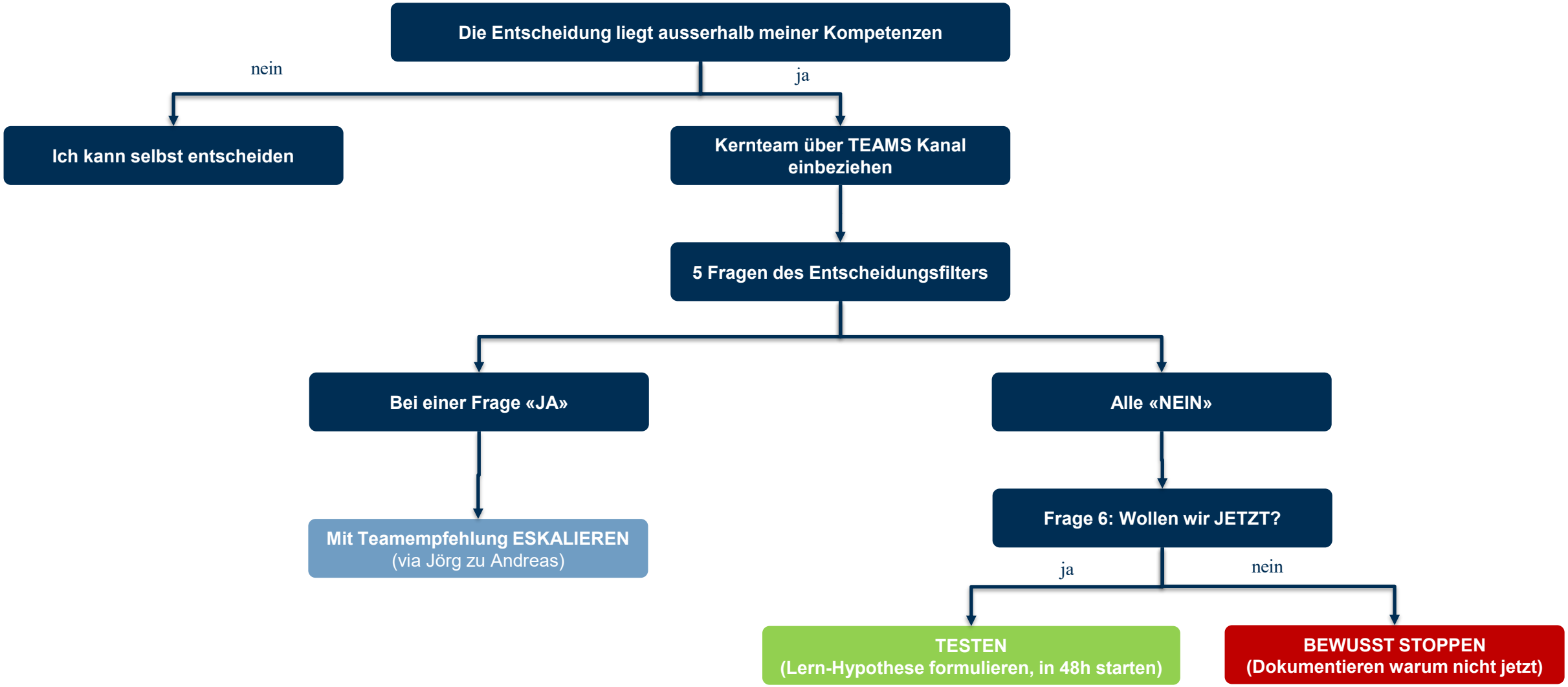

ZINDEL UNITED

FEHR ADVICE
Behavioral Economics Consultancy Group

5 Minuten Offene Diskussion

Auslöser

Luis kommt von der Baustelle. Ein Polier vom Nachbarprojekt hat ihm erzählt, dass sie dort gebrauchte Fenster von der Salza Bauteilbörse einbauen – günstiger und nachhaltiger als Neuware, und es funktioniert super.

Das sollten wir auch mal testen! Könnten wir bei einem unserer Projekte Bauteile aus der Bauteilbörse nehmen?

Entscheidung alleine oder im Team?

Luis denkt nach:

- Kostenrisiko
  → betrifft Beno (Finance)
- Material-Beschaffung
  → betrifft Robert (Einkauf)
- Ausrichtung des Piloten
  → betrifft Alle

→ Ja, ich brauche das Team

→ **48h-Regel wird angestossen**

Testen, stoppen oder eskalieren?

1. Bindet das die Firma langfristig?

1. Ist das Risiko unbegrenzt oder schwer abschätzbar?

2. Gibt es einen Zielkonflikt, den niemand im Raum entscheiden darf?

3. Wird Budget, Zeitplan oder Richtlinien überschritten?

4. Ist unklar, wer entscheidet?

ZINDEL UNITED | FEHR ADVICE Behavioral Economics Consultancy Group

5 Minuten Offene Diskussion

Auslöser

Luis kommt von der Baustelle. Ein Polier vom Nachbarprojekt hat ihm erzählt, dass sie dort gebrauchte Fenster von der Salza Bauteilbörse einbauen – günstiger und nachhaltiger als Neuware, und es funktioniert super.

Luis überlegt:
"Das sollten wir auch mal testen! Könnten wir bei einem unserer Projekte Bauteile aus der Bauteilbörse nehmen?"

Testen, stoppen oder eskalieren?

1. Bindet das die Firma langfristig? → **NEIN**
2. Ist das Risiko unbegrenzt oder schwer abschätzbar? → **NEIN**
3. Gibt es einen Zielkonflikt, den niemand im Raum entscheiden darf? →**NEIN**
4. Wird Budget, Zeitplan oder Richtlinien überschritten? → **NEIN**
5. Ist unklar, wer entscheidet? → **NEIN, Kernteam kann im Rahmen des Piloten entscheiden**
6. Wollen wir jetzt? → **Wir glauben, dass ReUse-Bauteile bei Kunden ankommen. Wir messen: Reaktion Bauherr, Qualität der Bauteile, Montageaufwand**

ZINDEL UNITED

FEHR ADVICE
Behavioral Economics Consultancy Group

5 Minuten Offene Diskussion

Auslöser

Jörg wird von einer Gemeinde kontaktiert. Sie bieten an, Zindel als bevorzugten Partner für kommunale Bauprojekte zu nennen.

Wenn wir zusagen, bei ALLEN Projekten Kreislaufwirtschaft-Standards einzuhalten.

Sollten wir das tun?

Entscheidung alleine oder im Team?

Jörg denkt nach:

- Das bindet die GANZE Firma, nicht nur meinen Bereich?!
- 3-5 Jahre – das ist eine sehr grosse Verpflichtung
- Könnte das eine strategische Weichenstellung sein?

→ Ja, ich brauche das Team

→ **48h-Regel wird angestossen**

Testen, stoppen oder eskalieren?

1. Bindet das die Firma langfristig?

1. Ist das Risiko unbegrenzt oder schwer abschätzbar?

2. Gibt es einen Zielkonflikt, den niemand im Raum entscheiden darf?

3. Wird Budget, Zeitplan oder Richtlinien überschritten?

4. Ist unklar, wer entscheidet?

ZINDEL UNITED

FEHR ADVICE
Behavioral Economics Consultancy Group

5 Minuten Offene Diskussion

Auslöser

Jörg wird von einer Gemeinde kontaktiert. Sie bieten an, Zindel als bevorzugten Partner für kommunale Bauprojekte zu nennen.

Wenn wir zusagen, bei ALLEN Projekten Kreislaufwirtschaft-Standards einzuhalten.

Sollten wir das tun?

Testen, stoppen oder eskalieren?

1. Bindet das die Firma langfristig? **JA! – Bindet Zindel langfristig an Standards**
2. Ist das Risiko unbegrenzt oder schwer abschätzbar? **JA! – Was wenn Standards nicht erfüllbar?**
3. Gibt es einen Zielkonflikt, den niemand im Raum entscheiden darf? **NEIN – Aber alle Bereiche wären betroffen**
4. Wird Budget, Zeitplan oder Richtlinien überschritten? **JA! – 3-5 Jahre überschreitet jeden Pilotrahmen**
5. Ist unklar, wer entscheidet? **JA! – Kernteam kann nicht für ganz Zindel zusagen**

JA bei Frage 1, 2, 4 und 5 → Team erkennt: Muss zu Andreas!

ZINDEL UNITED
FEHR ADVICE Behavioral Economics Consultancy Group

5 Minuten Offene Diskussion

Auslöser

Franziska ist begeistert vom Projekt. Sie schlägt vor:

"Das müssen wir für unser Employer Branding nutzen! Kreislaufwirtschaft zieht junge Talente an – lasst uns das kommunizieren."

Die Kommunikation wäre bereit.

Aber: Der Pilot läuft erst seit 2 Monaten – echte Zahlen haben wir noch nicht.

Entscheidung alleine oder im Team?

Franziska denkt nach:

- …

Testen, stoppen oder eskalieren?

1. Bindet das die Firma langfristig?

1. Ist das Risiko unbegrenzt oder schwer abschätzbar?

2. Gibt es einen Zielkonflikt, den niemand im Raum entscheiden darf?

3. Wird Budget, Zeitplan oder Richtlinien überschritten?

4. Ist unklar, wer entscheidet?

ZINDEL UNITED | FEHR ADVICE Behavioral Economics Consultancy Group

5 Minuten Offene Diskussion

Auslöser

Franziska ist begeistert vom Projekt. Sie schlägt vor:

"Das müssen wir für unser Employer Branding nutzen! Kreislaufwirtschaft zieht junge Talente an – lasst uns das kommunizieren."

Die Kommunikation wäre bereit.

Aber: Der Pilot läuft erst seit 2 Monaten – echte Zahlen haben wir noch nicht.

Entscheidung alleine oder im Team?

Franziska denkt nach:

- Employer Branding betrifft die ganze Firma (Reputation)?
- Braucht Abstimmung mit Team (haben - wir genug zu sagen und was wollen wir sagen?
- Kommunikation nach aussen = nicht alleine entscheiden

→ Ja, ich brauche das Team

→ **48h-Regel wird angestossen**

Testen, stoppen oder eskalieren?

1. Bindet das die Firma langfristig?

1. Ist das Risiko unbegrenzt oder schwer abschätzbar?

2. Gibt es einen Zielkonflikt, den niemand im Raum entscheiden darf?

3. Wird Budget, Zeitplan oder Richtlinien überschritten?

4. Ist unklar, wer entscheidet?

ZINDEL UNITED | FEHR ADVICE Behavioral Economics Consultancy Group

5 Minuten Offene Diskussion

Auslöser

Franziska ist begeistert vom Projekt. Sie schlägt vor:

"Das müssen wir für unser Employer Branding nutzen! Kreislaufwirtschaft zieht junge Talente an – lasst uns das kommunizieren."

Die Kommunikation wäre bereit.

Aber: Der Pilot läuft erst seit 2 Monaten – echte Zahlen haben wir noch nicht.

Testen, stoppen oder eskalieren?

1. Bindet das die Firma langfristig? **NEIN – Passt zu unserer Richtung**
2. Ist das Risiko unbegrenzt oder schwer abschätzbar? **Employer Branding ist reversibel**
3. Gibt es einen Zielkonflikt, den niemand im Raum entscheiden darf? **NEIN – Alle sind sich einig**
4. Wird Budget, Zeitplan oder Richtlinien überschritten? **NEIN – Budget und Ressourcen vorhanden**
5. Ist unklar, wer entscheidet? **NEIN – Kernteam kann kommunizieren**
6. Wollen wir jetzt? **NEIN. Wir haben noch keine belastbaren Zahlen aus dem Pilot. Employer Branding ohne Substanz kann nach hinten losgehen. Wir warten, bis wir etwas ZEIGEN können.**

GEMEINSAME REFLEKTION
Das haben wir über Entscheidungen gelernt

- Die 5+1 Fragen helfen, schnell Klarheit zu bekommen:
  - Fragen 1-5: Müssen wir eskalieren?
  - Frage 6: Wollen wir JETZT testen?

- TESTEN heisst nicht "machen was man will" → Es braucht eine Lern-Hypothese

- BEWUSST STOPPEN ist keine Niederlage → Es ist kluge Priorisierung – dokumentieren und später aufgreifen

- ESKALIEREN ist kein Versagen → Es zeigt, dass jemand mitdenkt

Pause

15 Minuten

#Experimentability

«Was testen wir?»

Von ersten Erkenntnissen zu den inhaltlichen Pfosten unseres Pilotprojekts

Block 3

#Experimentability

UNSERE METHODIK – WIE KOMMEN WIR ZU DEN ERKENNTNISSEN

12 Studien + 38 Projekte + 4 eigene Erfahrungen – unsere Recherche-Grundlage

UNSER MODELL
Was sagt die Evidenz?

Wir haben 12 Studien und 183 Einflussfaktoren analysiert

SCHWEIZER STATUSBERICHTE (3)
BFH/KOF Statusbericht Kreislaufwirtschaft 2024 (10'000 Firmen befragt)
BAFU Abfallstatistik 2024 (Bundesamt für Umwelt)
Circularity-Gap-Report Schweiz (Circle Economy)

WISSENSCHAFTLICHE STUDIEN (6)
Geisendorf & Pietrulla (2018): CE Concepts – Literature Analysis
Ellen MacArthur Foundation: Circular Economy Framework
Pomponi & Moncaster (2017): Circular Economy for Built Environment
Adams et al. (2017): Circular Economy in Construction
Kirchherr et al. (2017): Conceptualizing CE – 114 Definitions
Ghisellini et al. (2016): CE Review & Implementation

NORMEN & REGULIERUNG (3)
EU-Taxonomie & CSRD Berichtspflicht (ab 2025/2026)
SIA 2032 (Graue Energie) · KBOB-Empfehlung
Charta kreislauforientiertes Bauen (Sept 2024, 12 Bauherren)

PRAXIS
Was tut sich im Markt?

Wir haben 38 Projekte und Intiativen in der Schweiz betrachtet

GROSSKUNDEN (8)	TECHNOLOGIE (10)	GESCHÄFTSMODELLE (8)
SBB Wolf Basel	Madaster Schweiz	Salza Bauteilbörse
Swiss Prime Site	Neustark	Eberhard EbiMIK
Olgiati	Zirkulit	Baubüro in situ
Zurich Insurance	KBOB-Empfehlung	Materialnomaden
Pensimo	SIA 2032	Restado
Kanton Zürich	EU-Taxonomie	Zirkular
Stadt Zürich	CSRD	CDE (ETH Spin-off)
Migros Suhr	Concular · BIM · VVEA	Re-Use Fenster

WETTBEWERB & REGION (8)
NEST Empa · Eberhard · Implenia · Holcim · Kibag · Marti · ETH · NNBS

Zindel United
Was können wir bereits?

In unseren Vorabgesprächen und einer unabhängigen Recherche haben wir uns die existierenden Ansätze und Erfolge näher angeschaut

EIGENE PROJEKTE (4)
Fischzuchtanlage GR – 180m³ RC-Beton verbaut (2024)
KLARK-Halle Inkoh Maienfeld – Erste CO_2-neutrale Wände (2025)
TABREC – Mobile Aufbereitung von Bauabfällen
TorAlva (mit ETH) – 3D-Druck-Brücke mit zirkulären Materialien

VORHANDENE KOMPETENZEN
Logbau = Gründungspartner von KLARK (CO_2-neutraler Beton)
RC-Beton bereits Standard bei Zindel
INVIAS als Innovations-Tochter
TABREC für Recycling vor Ort

DER MARKT IST NOCH AM ANFANG

Nur 10% setzen Kreislaufwirtschaft um – wer jetzt startet, ist Vorreiter

WAS STUDIEN ZEIGEN

BFH/KOF Statusbericht 2024
(10'000 Unternehmen befragt):

- Nur 10% der CH-Unternehmen setzen Kreislaufwirtschaft tatsächlich um
- 27% haben Kreislaufwirtschaft strategisch verankert (2020: nur 11%)
- Baubranche: nur 8-12% mit Kreislaufwirtschaft Aktivität (über klassisches Recycling hinaus)

BAFU Abfallstatistik:

- 17.8 Mio. t Rückbaumaterialien pro Jahr
- 84% aller CH-Abfälle kommen aus der Baubranche
- 65% Recyclingquote (aber meist Downcycling)

Circularity-Gap-Report:

- Nur 6.9% aller Materialien, die in der Schweiz jedes Jahr genutzt werden, stammen aus wiederverwendeten oder recycelten Quellen.

WAS DAS FÜR UNS BEDEUTET

→ Fenster ist offen: Wer jetzt startet, gehört zu den ersten 10%
→ Strategische Verankerung verdoppelt sich – Momentum entsteht

GROSSE BAUHERREN VERPFLICHTEN SICH

Charta 2024: 12 Bauherren, 50% weniger Primärrohstoffe bis 2030

CHARTA KREISLAUFORIENTIERTES BAUEN
(September 2024)

- 12 der grössten Bauherren der Schweiz haben unterzeichnet
- Verpflichtung: 50% weniger nicht erneuerbare Primärrohstoffe bis 2030
- Verbindliche Ziele für Treibhausgasreduktion

WER MACHT MIT?

- **SBB:** Materialpass-Pflicht, Wolf Basel als Vorzeigeprojekt
- **Swiss Prime Site:** 11'800m³ CO_2-Beton in Greencity
- **Zurich Insurance:** Materialpässe für Portfolio
- **Öffentliche Hand:** KBOB-Empfehlungen für nachhaltige Beschaffung
- …

WAS DAS FÜR UNS BEDEUTET

→ Die grossen Auftraggeber werden CE fordern – nicht fragen

→ Wer liefern kann, hat einen Wettbewerbsvorteil

KONKRETE PROJEKTE & TOOLS (Beispiele)

Madaster Schweiz (seit 2020)**:**

- Materialpass-Plattform für Gebäude
- U.a. SBB, Zurich Insurance, Swiss Prime Site nutzen es
- BIM-Integration möglich

SBB Wolf Basel (Bezug ab 2030)**:**

- Vorzeigeprojekt für zirkuläre Architektur
- Materialpass erstellt, ReUse-Konzept
- Design for Disassembly im Architekturwettbewerb bewertet

Eberhard EbiMIK:

- CHF 30 Mio. Urban Mining Zentrum
- Industrielle Aufbereitung von Rückbaumaterialien

WAS DAS FÜR UNS BEDEUTET

→ Wir müssen das Rad nicht neu erfinden

→ Zum Beispiel in der Dokumentation: Madaster ist ein fertiges Tool

ZINDEL STARTET NICHT BEI NULL

Projekte, KLARK-Partnerschaft, TABREC – wir haben bereits Kreislaufwirtschaft in der DNA

WAS WIR BEREITS HABEN

AUSGEWÄHLTE PROJEKTE:

- **Fischzuchtanlage GR:** 180m³ RC-Beton verbaut (2024)
- **KLARK-Halle Inkoh Maienfeld:** Erste CO_2-neutrale Wände (2025)
- **TorAlva (mit ETH):** 3D-Druck-Brücke, zirkuläre Materialien
- … was wollt ihr hier noch ergänzen?

VORHANDENE KOMPETENZEN:

- **Logbau** = Gründungspartner von KLARK
- **RC-Beton** bereits Standard bei Zindel
- **INVIAS** als Innovations-Tochter
- **TABREC:** Mobile Aufbereitung von Bauabfällen
- **ETH-Partnerschaft** (TorAlva)

WAS DAS FÜR UNS BEDEUTET

→ Wir müssen nicht bei Null anfangen – wir haben Kompetenz
→ Aber: Diese Erfolge sind Einzelfälle, nicht systematisiert
→ Das Projekt macht aus Einzelerfolgen ein System

EURE EINSCHÄTZUNG

Stimmen diese Erkenntnisse mit eurer Erfahrung überein?

Was seht ihr anders?

Was fehlt in unserer Analyse? Könnt ihr ergänzen?

VON ERKENNTNISSEN ZU INHALTLICHEN PFOSTEN

10 Fragen zur Orientierung

Frage	Bereich
Was gehört für uns NICHT zur Kreislaufwirtschaft?	Systemgrenzen
Wofür würden Kunden (mehr) zahlen?	Geschäftsmodell
Welche Materialien wollen wir einsetzen?	Material
Haben wir Kunden, mit denen wir pilotieren könnten?	Kunde
Welches konkrete Projekt eignet sich?	Projekt
Haben wir Partner, mit denen wir zusammenarbeiten könnten?	Partner
Wie wollen wir dokumentieren?	Dokumentation
Was darf es (mehr) kosten?	Budget
Wann ist der Pilot für uns ein Erfolg?	Erfolg
Wie kommunizieren wir das nach aussen?	Kommunikation

SYSTEMGRENZEN UND GESCHÄFTSMODELL

Wo ziehen wir die Grenze – und wie verdienen wir Geld?

1) Was gehört für uns NICHT zur Kreislaufwirtschaft?

Beispiele zum Ausschliessen:

- Design for Disassembly (wir sind Ausführer, nicht Planer)
- Eigene Bauteilbörse betreiben (nicht unser Geschäft)
- CO_2-Zertifikate handeln (zu komplex)
- Eigene Recycling-Anlage wie EbiMIK (zu hohe Investition)

→ Was schliesst IHR aus?

2) Wofür würden Kunden (mehr) zahlen?

Hypothesen:

- Für CO_2-neutrale Produkte (KLARK)?
- Für Materialpässe (Nachweis für CSRD)?
- Für regionale Kreislaufwirtschaft (kurze Wege)?
- Gar nicht – gleicher Preis, aber Differenzierung?

→ Was glaubt IHR?

MATERIAL, KUNDE UND PROJEKT

Was verbauen wir – und wo?

3) Welche Materialien wollen wir einsetzen?

Zindel Assets:

- **KLARK-Beton** (Logbau = Gründungspartner) – CO_2-neutral, 100% rezyklierbar
- **RC-Beton** (bereits Standard laut Andreas)
- **TABREC-Output** (mobile Aufbereitung)
- …

→ Was schliesst IHR aus?

4) Haben wir Kunden, mit denen wir pilotieren könnten?

Kriterien:
Offen für Innovation, bereit "Versuchskaninchen" zu sein

- **Kanton GR**
  (hat bereits KLARK-Erfahrung: Fischzuchtanlage)?
- **Öffentliche Hand**
  (RC-Beton-Pflicht)?
- Architekt mit CE-Vision?

→ Wen kennt IHR?

5) Welches konkrete Projekt eignet sich?

→ Welches Projekt haben wir, das passt?

6) Haben wir Partner, mit denen wir zusammenarbeiten können?

Mögliche Partner:

- ETH (TorAlva-Erfahrung)
- Madaster (Materialpass-Plattform) – SBB, Swiss Prime Site nutzen es bereits
- Lieferanten
- Architekten/Planer

→ Brauchen wir externe Partner – oder schaffen wir das allein?

7) Wie wollen wir dokumentieren?

Optionen:

- Madaster Materialpass
- Eigenes Excel/System
- BIM-Modell
- Einfache Lieferschein-Dokumentation

→ Was ist realistisch für den Piloten?

8) Was darf es (mehr) kosten?

Kontext:
+25-35% Mehrkosten sind realistisch (Quelle: circularhub.ch)

- Max. +10% Mehrkosten?
- Max. CHF _____ Lernbudget?
- Muss es kostenneutral sein?

→ Was meint IHR?

9) Wann ist der Pilot für uns ein Erfolg?

Mögliche Antworten:

- Kunde ist zufrieden und bestellt wieder
- Wir haben nicht draufgezahlt
- Wir haben was gelernt
- Wir können es wiederholen
- Presse/Marketing-Wert
- Gewinn?

→ Was ist EUER Erfolgskriterium?

10) Wie kommunizieren wir das nach aussen?

- Pressemitteilung bei Abschluss oder regelmässig?
- Case Study auf Website?
- Vortrag an Branchenanlass?
- Gar nicht (erst intern lernen)?

→ Andere Optionen?

Wer macht was?

Rollen & Zusammenarbeit

Block 5

#Experimentability

UNSERE FORMATE
So bleiben wir im Takt

TEAMS-KANAL

48h-Themen und Eskalationen, schnelle Abstimmung

WEEKLY Standup (20 Min)

Jörg + FehrAdvice

Operative Steuerung, Hürden, Fortschritt, Learnings

Kernteam-Meeting (alle 2 Wochen, 60 Min)

Alle 9 + FehrAdvice

UL-REVIEW

48h-Entscheidungen formal abnehmen

Passt das so für euch?

ERWARTUNGEN
Was brauchen wir voneinander?

Was ist mein Beitrag in diesem Projekt? Wo liegen meine Stärken?

Was brauche ich von euch, um meinen Beitrag leisten zu können?

Was erwarte ich von der externen Begleitung?

Los Geht's!

Commitment & Erste Schritte

Block 6

#Experimentability

Unser Fahrplan – FIX und FLEXIBEL

Was FIX ist:	Was FLEIXBEL ist:
• Ziel: Oktober 2026 • Struktur: Planen → Umsetzen → Messen → Transfer • Weeklys ,Kernteam alle 2 Wochen, UL-Reviews • 48h-Regel als Entscheidungswerkzeug	• Wann der Pilot startet (abhängig vom gewählten Projekt) • Wie lange jede Phase dauert (lernen wir unterwegs) • Welche Pfosten wir wie tief bearbeiten (priorisieren wir) • Ob wir Pfosten anpassen (wenn wir Neues lernen)

Warum das so ist:

- Ein Pilot ist ein LERN-Projekt, kein Wasserfall-Projekt.
- Wir wissen heute nicht alles – und das ist okay.
- Wir werden lernen und passen gemäss an. Das ist der Sinn eines Piloten.

Roadmap zu Szenario 1

	1. Kick-off & Start	2. Umsetzung & Lernen	3. Stabilisierung & Nachweis	4. Abschluss & Transfer
Zeitraum	Feb – März 2026	April – Juli 2026	August – September 2026	Oktober 2026
Ziel	Gemeinsame Basis schaffen	Wirkung sichtbar machen	Routinen verankern & Wirkung belegen	Erkenntnisse sichern & Entscheidung vorbereiten
Kernaktivitäten	• Sinn & Zielbild klären • Rollen & Routinen (Weekly, 48h-Regel) starten • Piloten definieren • Verbindlichkeit im Team schaffen	• Piloten umsetzen • Wirkung messen (CO_2, Kosten, Zeit) • Lernrhythmus mit Weeklys & Feedback-Schleifen festigen	• Führung ist im Rhythmus • Auswertung der Erkenntnisse • Erste Ergebnisse kommunizieren	• Abschluss-Review mit dem Team und Andreas • Learnings dokumentieren • Entscheidung über Skalierung & nächste Schritte
Ergebnis	**Proof of Readiness** Team & System stehen	**Proof of Concept** Wirkung sichtbar, Abläufe stabilisieren sich	**Proof of System** Kreislauf funktioniert im Alltag	**Proof of Transfer** System skalierbar & anschlussfähig

Die Timeline hängt vom Pilot-Projekt ab: Projekt startet früh (MÄR) → mehr Anpassungen möglich;
Projekt startet später (JUN) → kürzere, fokussierte Phase; **Beides ist okay** – wichtig ist, dass wir im Oktober beantworten können

Ein Blick nach vorne: Wann treffen wir uns wieder?

Wann?

Vorschlag KW 8 oder 9
(ca. 2-3 Wochen nach Kick-Off)

Was wir dort entscheiden?

1. Pilot Projekt priorisieren
→Auf Basis eurer Abklärungen

2. Timeline konkretisieren
→Wann startet der Pilot? Wann messen wir?

3. Meeting Rhythmus festlegen
→ Weekly mit Projektleiter, Kernteam alle 2 Wochen

Bis dahin abklären
(Jeder für seinen Bereich)

Timing: Wann könnte das Projekt starten?
Machbarkeit: Was ist realistisch umsetzbar?
Ressourcen: Was brauchen wir zusätzlich?

Was wir heute geschafft haben

1. **Sinn & Orientierung:** Zentrale Frage ist definiert: „Ist Kreislaufwirtschaft ein Business Case für uns?“
2. **Ehrlich Sein:** 4 Szenarien durchgedacht – wir sind vorbereitet
3. **Werkzeug:** 48h-Regel gelernt und geübt
4. **Inspiration:** Denkraum geöffnet und Möglichkeiten reflektiert
5. **Pfosten:** Konkrete Lernfelder für den Piloten definiert
6. **Pilot Kandidaten:** Erst mögliche Projekte diskutiert oder zumindest zentrale Elemente definiert
7. **Rollen & Fahrplan:** Wir wissen, wer was macht und wie wir zusammenarbeiten

Danke an Euch

Danke für eure Offenheit, eure Ideen und eure Zeit.

Ihr habt heute den Grundstein gelegt.

Jetzt geht‘s darum, gemeinsam zu beweisen:

„Kreislaufwirtschaft ist ein Business Case für Zindel“

Wir freuen uns auf die Zusammenarbeit!

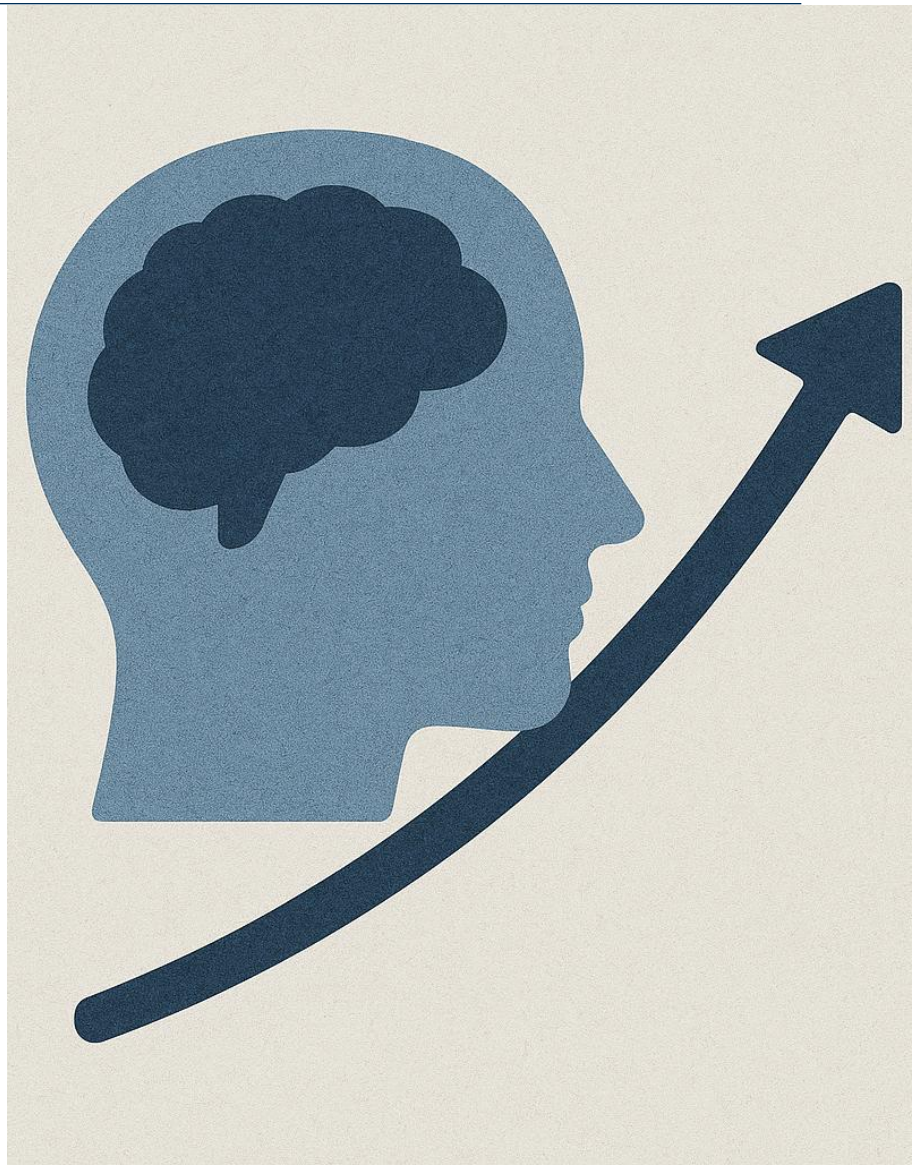

Zindel baut Zukunft
Der Kreis schliesst sich

Der erste Schritt ist gemacht.

Flipchart-Protokoll

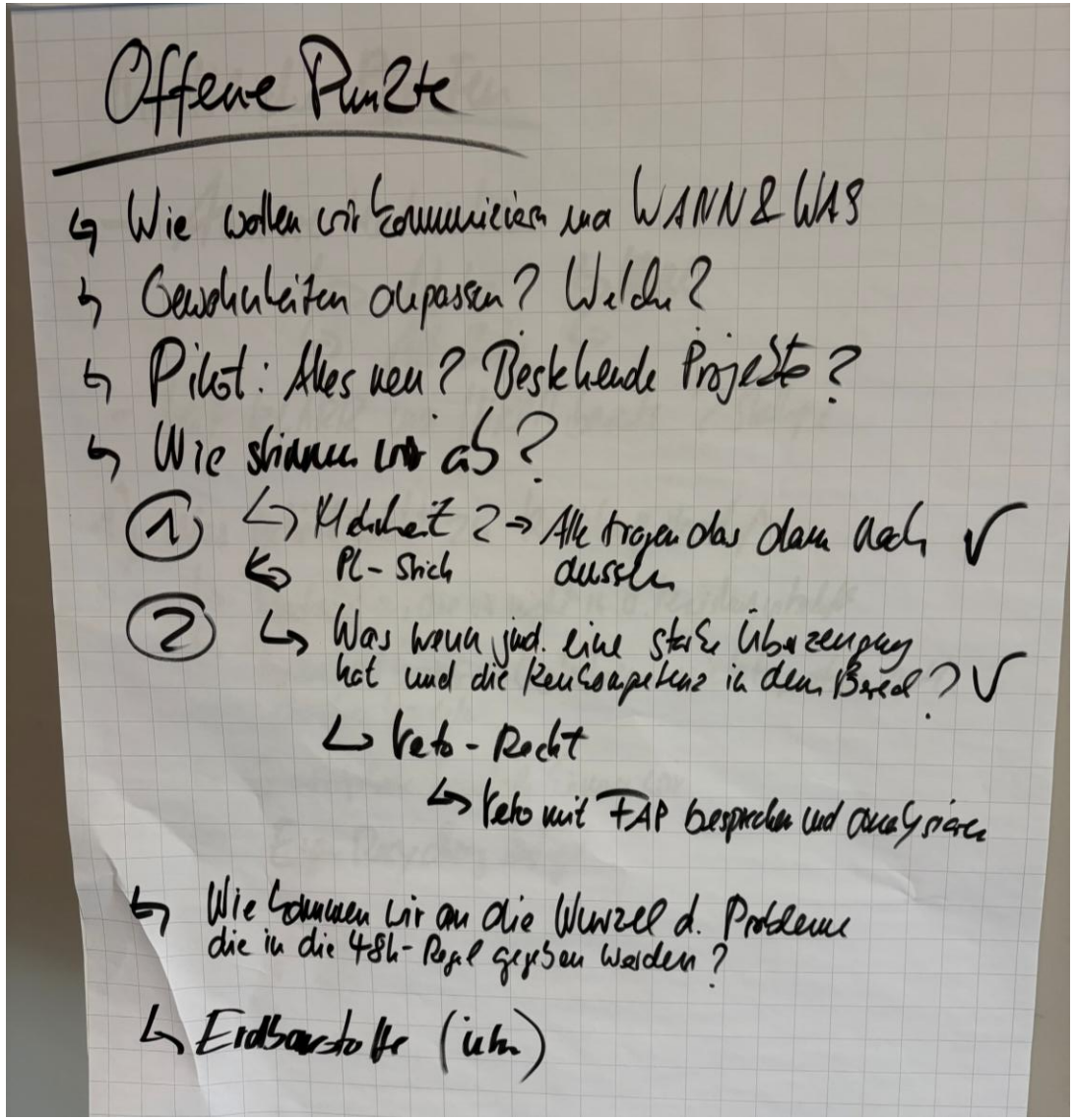

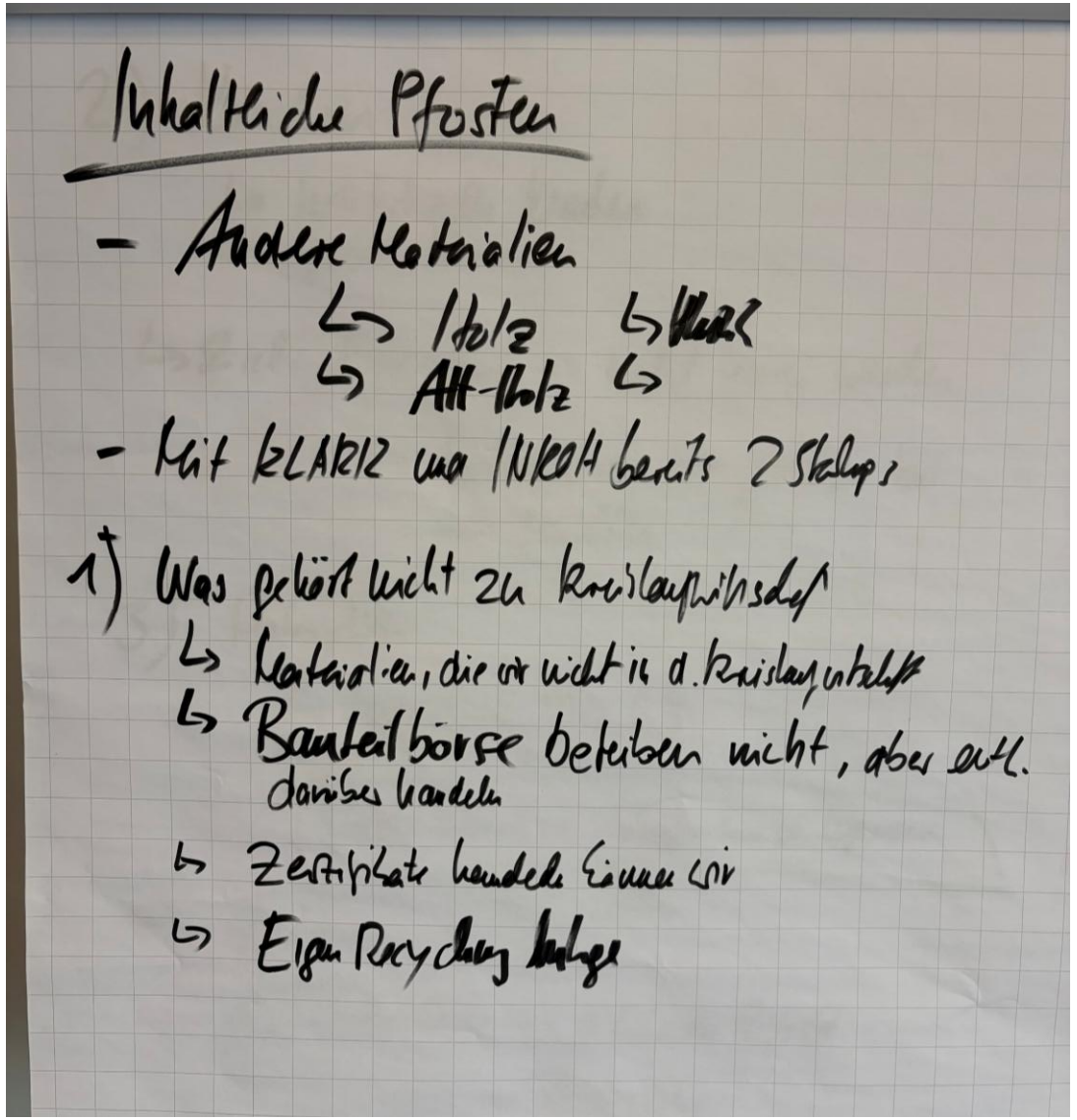

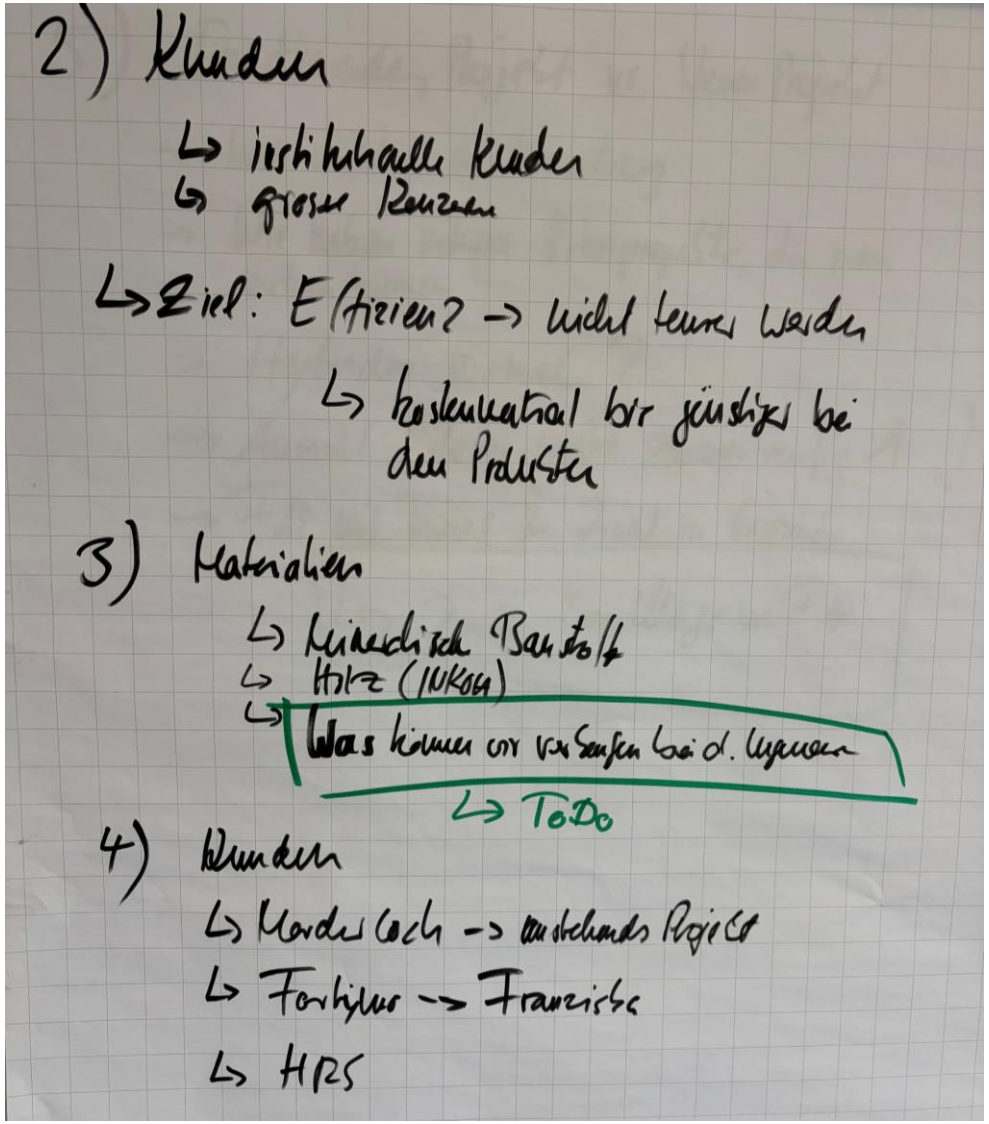
2) Kunden
↳ institutionelle Kunden
↳ grosse Kunden
↳ Ziel: Effizienz → nicht teurer werden
↳ kostenmässig bis günstiger bei den Produkten
3) Materialien
↳ mineralische Baustoffe
↳ Holz (IKEA)
↳ Was können wir verkaufen bei d. Lieferanten
↳ ToDo
4) Kunden
↳ Marcel Koch → umstehendes Projekt
↳ Fortbildung → Franziska
↳ HRS

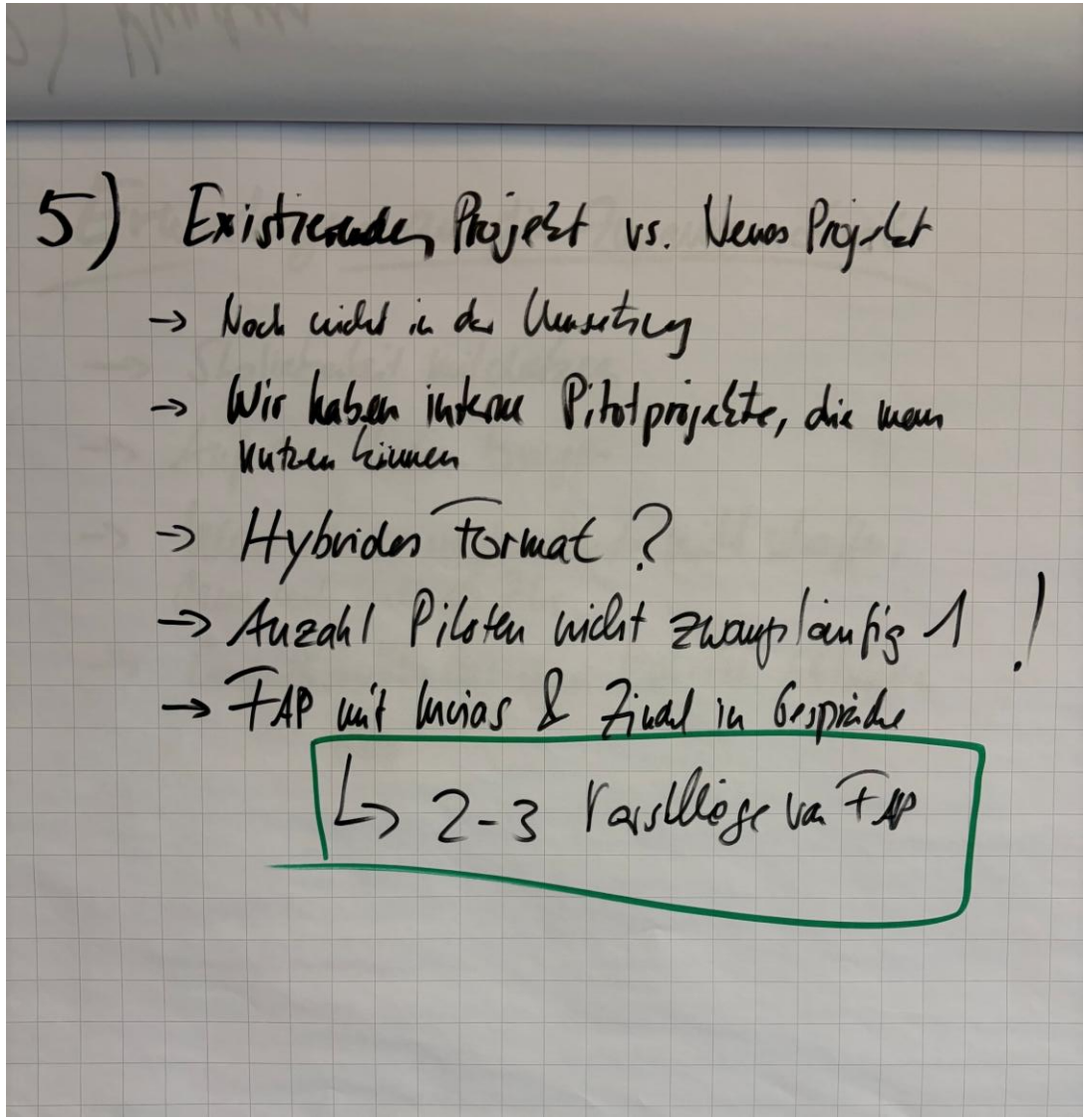
5) Existierendes Projekt vs. Neues Projekt
→ Noch nicht in der Umsetzung
→ Wir haben interne Pilotprojekte, die man nutzen können
→ Hybrides Format?
→ Anzahl Piloten nicht zwangsläufig 1 !
→ FAP mit Marcus & Ziad in Gespräche
↳ 2-3 Vorschläge von FAP

Flipchart-Protokoll

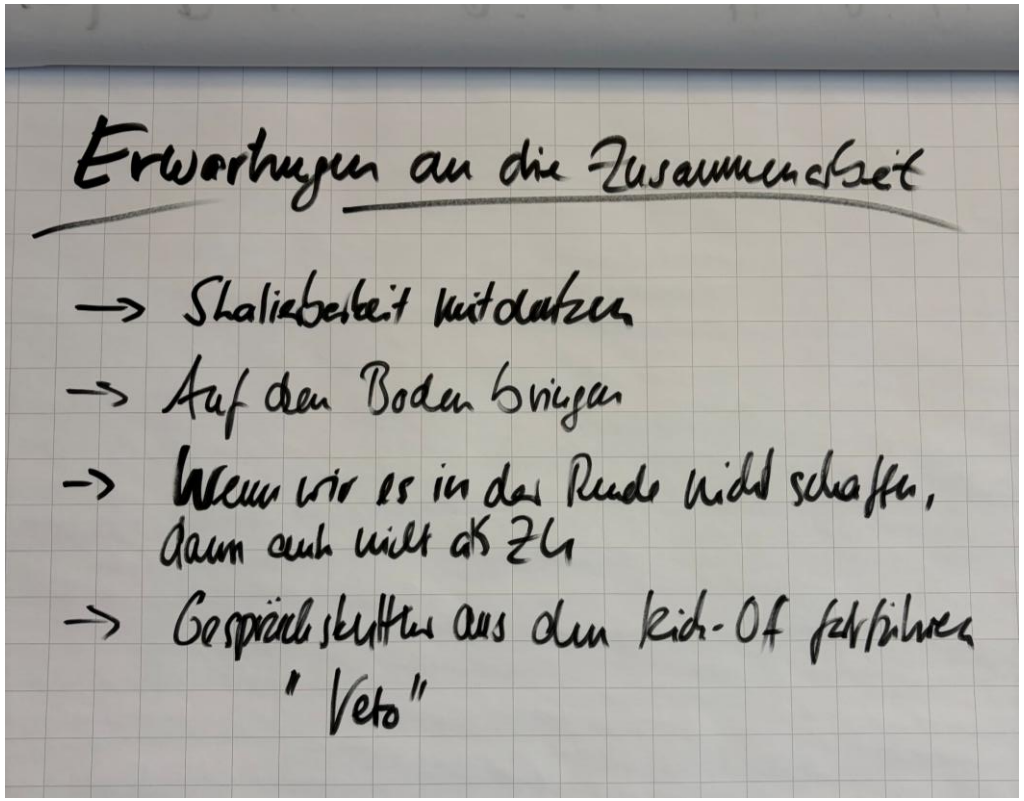

FEHR ADVICE

«Alles Wirtschaften beruht auf Verhalten. Deshalb bezweckt jede Wirtschaftsberatung die Beeinflussung menschlichen Verhaltens.»

ÜBER UNS

FehrAdvice & Partners ist führend seit **15 Jahren** in der Verhaltensökonomie

Standorte in **Zürich und Wien**

Mitbegründet von **Ernst Fehr**, dem einflussreichsten deutschsprachigen Ökonomen

Expertise in **Preis- Produkt und Kundenstrategien**, Angebotsgestaltung und dem Behavioral Change Model

Arbeitet empirisch und **evidenzbasiert** für eine zuverlässige Beratung